CLESDUFUTUR-Jeunesse

N°9 - Septembre 2014

Ecrits Jeunesse

Aux Chevaliers des Temps Nouveaux

http://clefsdufutur-jeunesse.fr

http://clefsdufutur.org

01.09.2014

Dans l'Amour de notre famille divine

Chère Jeunesse, chère Eve,
Ce qui fait ma Joie, ma force, ma puissance, c'est l'Amour de Christ, en Christ et mon dialogue constant, 3 fois par jour au moins, avec ma famille divine Jésus mon père, les Maîtres et les Anges. Vous aussi qui êtes dans mon Cœur, êtes aussi dans Leur grand Cœur ! Quand ma Joie déborde comme une fontaine pétillante, elle est source joyeuse sur le Billat et vous pouvez boire avec moi la Joie de vivre dans l'Amour infini de Jésus, de Christ et des Maîtres.

Ma Joie vient aussi du Plan divin assuré où la Paix des Justes sur Terre est toute la vie de Jésus qui se consacre au Futur de la Jeunesse. C'est pour vous et vos enfants et les enfants de vos enfants que Jésus, MSt Germain, Christ les Anges et les Maîtres travaillent sans relâche.

Ma Joie est Pur Amour ! Pas de tristesse, que la Beauté parfaite l'Amour des Consciences divines.

Venez sur le Billat, dans le Soleil empli de l'Amour pur de Jésus et de tous qui nous protègent et nous aiment.

C'est notre Famille divine là où les graines divines sont fleurs joyeuses dans le Jardin de Jésus.

Je vis d'abord dans le Jardin de Jésus et c'est l'amour de Jésus et de son Père Christ que je donne à tous dans le Soleil du Billat. Faites comme moi, venez prendre force dans le Jardin de Jésus !

Eve et moi vous aimons, SyL, 01.09.2014

dessin : la vie divine est dans toutes les gouttes de vie de la Terre et le Seigneur des Gardiens de la Vie est dévoué au Futur de la Terre. Chaque jour, pensons aux Gardiens de la Vie. Eux aussi ont besoin de notre Amour !

02.09.2014

Vos pensées d'Amour sont Energie divine

Chère Jeunesse, chère Eve,
Dans la maison je remercie Prince le Seigneur du Lieu, le grand Déva du Col du Feu dont la robe de Lumière va jusqu'à L'ONU à Genève.
Faites pareil avec le Déva de votre maison.

Quand je pense à lui, je grandis son corps de Lumière qui guérit tout ce qu'il touche.

Quand Je remercie Georges le Seigneur des Gardiens de la Vie, sa lumière resplendit et nourrit tous les Gardiens de la Vie pour que la Terre se Répare rapidement.

Faites pareil avec les Gardiens de la Vie qui vous entourent.

Ensuite jetez dehors vos pensées de colère ou de tristesse et prenez confiance : le Futur s'écrit maintenant avec toutes vos pensées belles justes et bonnes.

Quoi qu'il arrive, les chevaliers gardent la Lumière du Cœur allumée dans la Maison divine et dans la maison sur Terre.

C'est comme cela que la nuit n'entre plus dans les maisons, dans les pensées : parce que vous êtes les Gardiens de la Lumière, les chevaliers à l'Epée.

Oui, c'est la Physique quantique, oui, c'est la Science des Energies :

Joie Amour Pensée pure sont Energie positive et divine : qui forment un soleil autour du chevalier et repoussent l'ombre.
Entretenez la Lumière dans le Cœur de Christ, nous sommes unis dans Sa Maison divine.

Eve et moi vous aimons, SyL

03.09.2014

Présent-Futur

Chère Jeunesse, chère Eve,

Tableau du Cœur

Je marche, j'entre dans la brume. Je n'entends plus les cris de colère des hommes, ceux quittent la Terre pour toujours, les sans-cœurs.

Je marche dans le silence de brume, l'herbe disparaît à mes pieds,
La lumière me porte dans la brume qui s'évapore.
Je suis dans le présent-futur : dans le Soleil du Billat.

Mes amis sont lumière. C'est à peine si je vois leurs visages tant la Lumière est aveuglante. Autour d'eux, des enfants sourient et viennent à moi. Je leur tends mes bras de Lumière et un jardin de fleurs grandit à nos pieds entourant un verger, les arbres du monde rassemblés.

Le chant des oiseaux s'accorde au rire des enfants et le parfum des fleurs et des fruits se mêlent à la Beauté, à la Joie, à la Paix lumineuse qui étincelle dans la fontaine.
Tout ce qui est des choses de la vie n'existent plus, ne sont pas importantes. C'est le soleil du Cœur qui inonde la vie, le mouvement, le jour de Paix.

L'élan d'Amour Infini me lie aux Anges, aux Gardiens de la Vie. Je Respire d'Amour et prends mon Epée, souris à tous, dis mon Amour à Christ, à l'Ange Michel.

Je sors de la brume. Sur le chemin, mes pas me portent à aimer. Mon Cœur vit dans le Soleil du Billat.
Je suis en bas à aimer. Je suis en haut à illuminer.

Je suis le chevalier des Temps Nouveaux.

Eve et moi vous aimons, SyL, 03.09.2014
dessin : le Seigneur Gardien de la Vie

04.09.2014

Avec les Jeunes Chevaliers sur le Billat

Bonjour Chère Jeunesse, chère Eve,
Pensée du matin,

Sur le banc dans le Soleil du Cœur
Mes yeux se posent sur l'aile des oiseaux – mésanges, moineaux – dans le cornouiller.
Sur le tissage de la nuit, voile de soie dans les fleurs, onde vibrante dans le souffle de lumière.

Les cloches des alpages tintent joyeusement. Ce matin l'aube resplendissante me fait cadeau de son Amour, pour vous Jeunes chevaliers en mon Cœur.

Devant moi à l'exacte place du Soleil : la maison divine sur le Billat.
Je suis unie à vous, je vous unis à moi dans l'Amour infini du Christ.

Venez-vous assoir à mes côtés sur le banc. Venez dans son onde d'Amour.
Respirons légèrement, le corps en repos, la pensée, en onde d'Amour dans le Soleil qui est Présence du Christ sur la montagne.

C'est le Plan, c'est la Joie pour tous, c'est le Futur, la Sagesse que nous inscrivons dans le cœur de l'humanité. Tous unis dans les hauteurs invisibles, dans le Cœur du Christ.

Sylvie, Jésus, Christ, même voie.
Et vous Jeunes chevaliers avec Eve : vous êtes la Nouvelle Humanité : les chevaliers des Temps Nouveaux.

Réjouissons-nous.
avec vous, toujours unis, SyL et Eve

05.09.2014

Amour Unité simplicité

Chère Jeunesse, chère Eve,

Jésus est mon père dans la famille divine et c'est son lien qui me conduit dans le Cœur de Christ. Mais l'Energie de Christ qui vibre en moi arrive directement : par la tête et les poignets. Tout mon corps est sous la vibration puissante de Son Amour. Je ne bouge pas dès que je suis allongée : L'Energie vient très forte en moi.

La vie de Jésus il y a 2 000 ans était beaucoup plus simple qu'aujourd'hui. Il avait déjà l'Energie de Christ en lui, il était plus jeune et n'avait pas de voiture, ni d'internet. Il a été un instructeur pour tous ceux qui l'ont rencontré. Il portait l'Energie de Son Père, et il n'est pas mort sur la croix.

Il a ancré l'Energie de Christ en Syrie : en y vivant, puis ses enfants sont venus en Europe et en France – à l'origine des premiers Rois de France.

Mais aujourd'hui, c'est moi Sylvie qui porte l'Energie de Christ parce que Jésus ne peut plus revenir dans un corps. Je parle donc aussi bien à Jésus qu'à Christ. Tous deux sont dans mon Cœur. Et j'ai vécu 6 ans dans Leur Amour et entraînement avant de pouvoir dire : c'est moi Sylvie et personne d'autre ! Parce qu'aujourd'hui je suis beaucoup plus forte qu'il y a 6 ans. Je ne suis plus la même.

La différence avec Jésus est d'abord que je suis une femme, une mère, plus disponible à aimer et à unir. C'est le même Rayon que celui du Christ : l'Amour Infini, qui passe dans le corps de la femme. C'est pourquoi c'est plus « facile » de vivre l'Amour Infini quand on a un corps féminin. C'est aussi le Plan qui révèle la Justice : la Femme doit être respectée et aimée et l'Amour de Christ la protègera de ce qu'elle a vécu jusqu'à maintenant.

Pour Christ : Jésus est venu parler et affirmer le Plan divin, la Loi d'Amour.
Et moi Sylvie je suis le Relais de Christ qui vient demander à l'humanité d'Obéir là maintenant tout de suite à la Loi d'Amour.
Il n'y a plus le temps d'attendre et tout va très vite. Ce n'est pas du tout comparable.

Et la mission que j'ai est plus difficile. Mais je suis très aidée dans l'Amour de Christ et Jésus, des Maîtres et des Anges.

Quand on est sûr de son Amour pour Christ : on a la Foi et on est protégé. On appelle l'Epée de Feu et on est sauvé : parce que « aimer Christ » = avoir le Cœur pur.
Faites comme moi, Jeunes chevaliers, utilisez internet pour partager l'Energie de Christ par les dessins, les mots que je vous envoie chaque jour et les Messages de Jésus et de Christ.

Là on Jésus a vécu : il a posé les Energies de Christ.
Là où je vis, SyL, je donne aussi les Energies de Christ qui vont forcer l'humanité à suivre la Loi d'Amour.
Tout est prévu dans le Plan. Et tout va devoir trouver sa place dans les semaines qui viennent : pour la Paix et vivre sur Terre. Contre la Paix et disparaître pour toujours.

Ce que Jésus est venu dire il a 2000 ans, nous l'affirmons tous ensemble.
Quand je vous écris et vous parle, c'est l'Amour de Christ que vous recevez.
Après la tempête : le Renouveau.
Dans la tempête : les graines poussent ! Arrosez les graines nouvelles maintenant !
Eve et moi vous aimons, SyL

06.09.2014

Mon Coeur de Chevalier

Chère Jeunesse, chère Eve,
Christ est toujours présent et le Plan est en marche.
Il me demande d'être radieuse, libre et joyeuse pour que Toute Sa Pensée et son Energie soit donnée à tous.

Je vous écris ce soir en même temps que je suis « dans le Cœur de Christ » : dans la Lumière sur le Billat.
C'est simple : rien que de penser avec Joie à Christ = je suis dans Son Cœur.

Et toi chevalier
Si je peux le faire, toi aussi, jeune Chevalier : ta pensée pure et pleine d'Amour te met immédiatement dans le Cœur de Christ.
Il n'y a pas de frontière, pas de cadre. La pensée rayonnante pour Christ est la porte de Son Cœur.

Voilà pourquoi je dis : « bondis sur le Billat », dans le Soleil d'Amour, tu es dans la maison divine : le Cœur de Christ. Parce que ton Cœur pur est ton âme, ta Conscience divine et qu'elle est toujours en lien avec Christ : elle vit dans Son Energie d'Amour infini, le R2.

Ce qui empêche d'être dans le Cœur de Christ, mais aussi avec son âme, c'est la colère ou les pensées égoïstes. Quand tu es bouleversé, tu ne peux entendre ta Conscience divine. C'est pourquoi toi Jeune Chevalier des Temps Nouveaux, tu dois garder la paix en toi : sagesse, amour et liberté de pensée pour être toujours proche de ton âme, du Cœur de Christ.

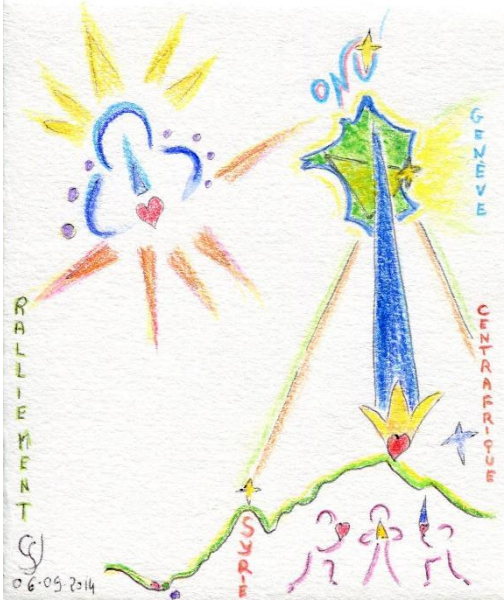

Christ, Jésus vous aiment tant !
Eve et moi vous aimons, SyL

07.09.2014

Pourquoi la France

Chère Jeunesse, chère Eve, chaque jour je vois avec M Jésus ce qu'il est bon que je vous dise. Aujourd'hui, parlons de la France. Pourquoi est-ce à la France de montrer le chemin divin ?

La France des chevaliers, des droits de l'homme doit maintenant le vivre totalement. Ce n'est plus une histoire dans les livres, sur le papier. La France a vécu des expériences utiles depuis 2000 ans qui l'ont préparée à son Renouveau : les Chevaliers des Temps Nouveaux que nous appelons aujourd'hui pour qu'ils montrent l'exemple devant tous, en France.

La France reçoit une aide divine depuis 2000 ans et tous les combats du passé, jusqu'à maintenant, vont la pousser à réagir : à parler du Plan divin, de la Loi Juste, du Futur de Paix. C'est une certitude et toi Jeune chevalier doit garder la tête haute, l'Epée levée et appeler Christ en ton Cœur.

La France doit montrer la voie de l'Amour du Christ.

C'est la Lumière de l'espoir qui grandit sur le Billat. C'est toute l'aide divine qui est rassemblée pour le Futur de tous et c'est en France, là où est venu Jésus il a 2000ans, avec ses enfants, que le Futur s'écrit. Du Billat en France, nous éclairons l'ONU Genève. Nous sommes aidés des Hiérarchies de la Terre : les Dévas de Guérison. Gratitude au Déva de Lourdes, d'Orcival, et de Kérizinen. Souvent Ils ont données des sources sacrées qui guérissent.

La France de Jeanne d'Arc et des mots de pouvoir : Liberté Egalité Fraternité font des Cœurs de Chevaliers de France : les premiers à défendre la Loi du Christ : la Justice et l'Amour.

Voilà pourquoi je prends l'Epée, je reçois la Couronne de Christ et la Force m'est donnée avec le Sceptre de Sanat Kumara : le Seigneur du monde. Unissez-vous à moi et rayonnez. Du haut du Billat, nous aidons Christ à imposer la Paix sur Terre.

Soyez heureux, le Futur s'écrit avec les Justes bien préparés à aider l'humanité au Changement.
Eve et moi vous aimons, SyL

<u>dessin</u>: nous sommes dans la PL de la Vierge: le triomphe de l'Amour de la Mère, de la Femme divine et chevalier.

08.09.2014

L'Epée levée dans l'Energie d'Amour de Christ

Chère Jeunesse, chère Eve,
Christ Jésus et Maître St Germain ont donné beaucoup de messages.

Tous disent : soyez bons et Justes et vous triompherez de la folie des hommes. C'est l'heure de ne garder que les chevaliers, les jeunes et les anciens et de faire le grand Ménage sur Terre.
C'est l'heure de la Paix pour toujours sur Terre.

Evidemment il y aura beaucoup de drames. Evidemment il y aura beaucoup de morts. Mais enfin nous allons pouvoir vivre dans un monde Juste qui sera un Exemple dans l'Univers.

Ce n'est pas pour rien que les messages jusqu'au Seigneur de Sirius ont été donnés. Jamais avec les Vies divines, il n'y a un acte superflu.

Le Projet-Terre est la Chance non seulement de l'humanité au grand Cœur, vous vous Jeunesse, mais aussi de tous ceux qui vivent sur d'autres planètes et qui ne savent pas comment ouvrir la Porte de la Paix.

Avec les Vies divines, c'est toujours : l'acte Sert plusieurs plans, plusieurs directions, plusieurs groupes et le premier qui est récompensé c'est celui qui ose dire et vivre LA VERITE.

N'ayez pas peur, gardez l'Epée levée que Christ donne à tous les chevaliers et restez en Son Cœur, avec son fils Jésus et les Maîtres de Sagesse qui L'aident à construire le Nouveau monde. Avec Eve, nous sommes tous dans la Maison divine sur le Billat.

Je vous porte en mon Cœur, tous unis en une grande famille : dans l'Energie d'Amour infini de Christ, Source de la Paix. Syl 08.09.2014

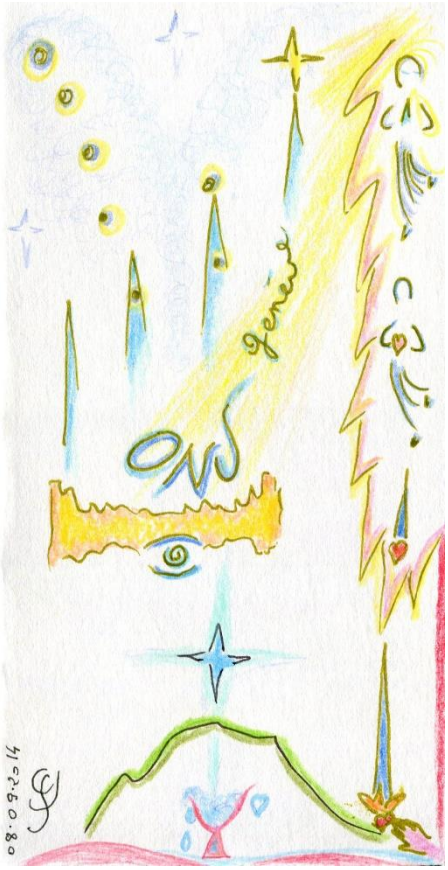

09.09.2014

Ecrits Août 2014 Doc N°8

Chère Jeunesse, chère Eve,
Je suis heureuse d'avoir rassemblé le plus grand nombre des dessins d'Août pour vous. Joie de penser à vous, de dessiner avec et pour vous, de lancer l'Energie de Christ, de vous en nourrir, de vous porter en mon Cœur.
Eve et moi vous aimons, SyL

10.09.2014

L'Energie divine dans les mots et les dessins

Chère Jeunesse, chère Eve,
Nous parlons souvent dans les messages de l'ONU Genève, de la Syrie et de la Centrafrique. C'est le Plan divin qui s'écrit, le Phare solide qui ne s'éteint jamais dans la tempête. Je dessine beaucoup le Triangle et l'Energie de Christ imprègne ma pensée et le dessin. Par le Net, je vous donne le dessin, vous en ressentez la Joie et la puissance et vous le faites circuler. Ainsi l'Energie de Christ voyage de main en main, d'étincelle de regard en Joie du Cœur, éveillant espoir et force.

L'Epée est toujours rappelée et l'idée de la lever devient dans votre pensée : plus naturelle. Vous prenez force dans l'Amour du Christ, dans l'Amour Infini qu'Il nous donne à travers tous les mots et dessins passant par moi Sylvie.

N'est-ce pas merveilleux ? Il ne faut pas douter du Plan divin. Même si vous Jeunes chevaliers ne savez pas tout, votre Cœur est l'antenne divine qui vous dit : « ici c'est juste, je suis en Joie », et votre pensée vérifie que c'est beau et juste, et vous entrez dans l'acte du Futur : faire le Bien, agir pour le Bien de tous.

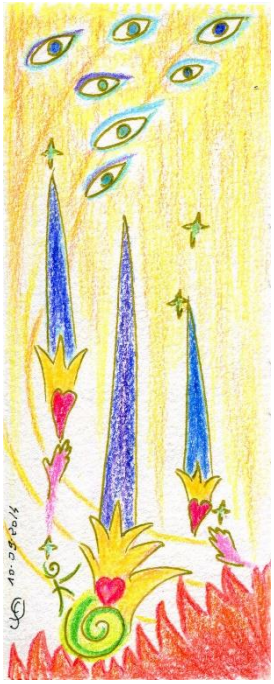

Lorsque j'appelle mon Triangle l'Epée, le Sceptre, la Couronne, je vous élève en mon Cœur, Jeunes Chevaliers des Temps Nouveaux et vous donne force pour traverser la tempête, de l'aube au coucher, je vous nourris d'Amour, avec Eve, SyL, 10.09.2014

Note : en ce jour de lendemain de PL : nous donnons l'Amour de Christ à tous, teinté de l'Energie de PL de la Vierge qui annonce le triomphe de la Femme divine : l'Amour dans le respect de la mère, de toutes les jeunes filles et femmes du monde qui sont les Nouvelles Educatrices, portant l'Energie d'Amour Sagesse R2 dans leur Être féminin, alors que les garçons portent l'Energie R1 de volonté et puissance.

11.09.2014

L'Energie du Coeur

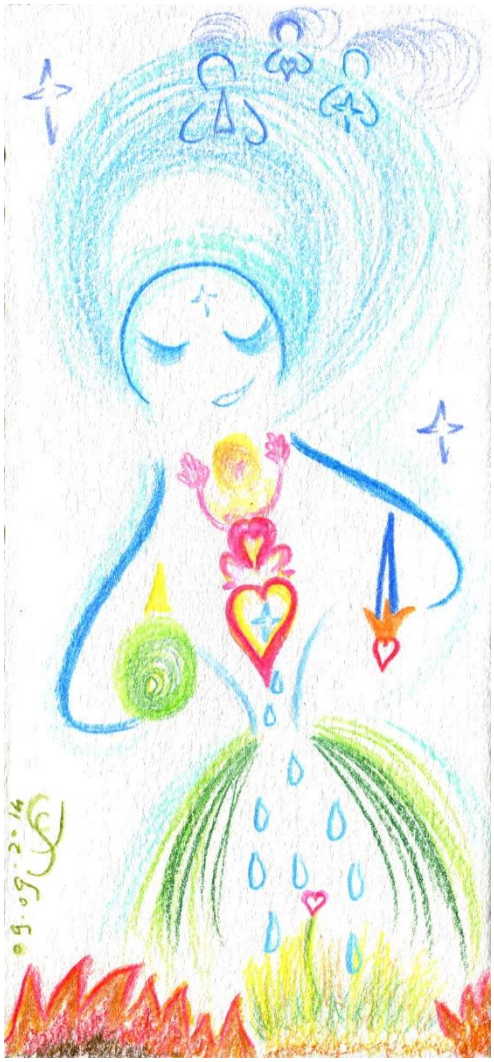

Bonjour cher Jeune chevalier, chère Eve,
Toi aussi, tu peux ressentir la beauté de la Lumière en ton Cœur.
La lumière du Cœur est Guérison. Emettons la Lumière du Cœur.
La Joie, la Lumière : c'est l'Energie du Cœur.

A chaque clignement de paupière, ton Cœur déborde de Joie parce qu'il est dans « le Cœur du Christ, tu es enveloppé dans son Energie d'Amour et ton âme – ta pensée divine – le ressent.
La Lumière du Cœur illumine tes pensées et les images sont alors pensées divines de Guérison.

Tout se mélange dans la maison divine des Cœurs. L'ombre est repoussée ou « avalée dans l'Amour qui est Lumière », et toutes tes pensées d'Amour, de Beauté, d'Unité et de Paix sont des diamants qui s'en vont balayer l'ombre sur la Terre.

C'est ainsi que tu guériras le monde : parce que tu vis plus haut que l'ombre, tu Rayonnes et les vapeurs s'en

vont. Ainsi la Maison divine est plus proche des cœurs qui cherchent l'Amour divin : les nouveaux venus, ceux qui viennent à toi.
C'est ta force à aimer, jeunes chevalier, qui est mouvement du soleil, battement de ton Cœur qui résonne dans la nuit des hommes.

Garde confiance et sers-toi tous les jours de ton lien divin : l'Epée divine du chevalier. Après la tempête vient l'éclaircie. Vois le But, reste avec nous sur le Billat, c'est là ta Joie et ta Lumière d'Amour. C'est là que tu éclaires le monde, que tu ouvres la porte du Futur.
La Lumière du Cœur est ton âme rayonnante, reste avec nous, tous les jours et autant que tu pourras, Eve et moi t'aimons,
SyL 11.09.2014

12.09.2014

Dans le Soleil du Billat

Chère Jeunesse, chère Eve
Pourquoi aller dans le Soleil du Billat ?
C'est le lieu le plus pur qui soit, c'est le lieu où Christ est présent : c'est là qu'Il envoie Son Energie d'Amour. C'est notre Maison divine.

Là vous y êtes heureux et joyeux. Le Soleil est bien sûr au-dessus de la folie des hommes et c'est le refuge de notre âme : notre Cœur divin.

Prenez l'Epée et le Jeune chevalier pense : « je m'unis à tous mes amis sur le Billat et ma pensée d'Amour Rayonne en un grand Soleil avec tous. Je pense au Futur Juste et il sera. Mon Amour est Energie du Futur. Je Sers le monde, j'ouvre la porte du Futur avec tous mes amis et Christ, Ses Aides et les Anges. »

"Moi aussi j'illumine la Nouvelle ONU à Genève. Je suis utile au monde. Ma lumière donne force aux Justes et aux Bons."

Chaque jour je remercie Anges et Gardiens de la Vie et le Seigneur : Christ.

Il y a la vie du corps, la vie de tous les jours, et dans cette vie, j'ouvre des fenêtres de Lumière en pensant à être dans le Soleil du Billat.

Chaque pensée est un acte. Quand je pense, alors j'y suis, avec mon Cœur divin."

Il y a la vie pratique, il y a la vie de l'âme. La vie Nouvelle unit les deux et la Joie de vivre reviendra : c'est aussi l'Education Nouvelle : la vie heureuse de l'âme.
Demain je vous parlerai d'Eve qui vient de me tel. Nous vous aimons, SyL

13.09.2014

Nouvelles d'Eve

Chère Jeunesse, chère Eve,
Eve est venue au Col fin juillet et a travaillé ensuite tout le mois d'Août dans un supermarché en Bretagne, levée à 4 h du matin. Aujourd'hui elle voit qu'elle ne peut être lycéenne la semaine et travailler le samedi et le dimanche. Eve a eu besoin de vivre physiquement l'esclavage et les réprimandes quand elle était fatiguée pour dire : « non, je ne veux plus vivre cela, je ne peux pas ». Eve voulait préparer son indépendance et gagner sa vie de bonne heure.
Mais n'y a-t-il pas plus important ? A-t-elle la possibilité de choisir ?

Eve a toujours un lieu familial où vivre. Elle peut faire la part des choses : l'essentiel, le but, le futur de tous et sa vie entre lutte et acceptation.

Au téléphone, Eve m'a montré sa joie de garder les enfants de ses voisins. Elle sait que sourire à un enfant est plus riche de Sens, de partage et d'Amour. Elle a vécu le prix de sa liberté de Cœur. Maintenant elle sait.

Chaque jour, je lui manifeste mon Amour concrètement (par sms) et si elle a le temps, elle me répond. Notre Amour stable, quotidien, constant, contre vents et marées, dans le Soleil du Billat,

construit le pont que sur lequel vous courrez pour être avec Nous dans le Cœur de Christ : le Cœur de tous les chevaliers réunis.

A chaque pensée pour Eve, mon Amour de mère vous inclut dans l'Amour de Jésus et du Christ. Notre lieu de Vie divine est toujours le Soleil du Billat.

Eve est mon cadeau divin, vous êtes Jeunes Chevaliers des Temps Nouveaux : la Joie du Christ, l'Espoir du monde, vous êtes mes enfants avec Eve !

Rayonnons de tous nos Cœurs emplis d'Amour unis à notre Famille divine : le Cœur de Christ, de la Hiérarchie Planétaire, les anges à nos côtés et les Gardiens de la Vie aussi. Dans le Grand Soleil qui annonce le Futur, qui éclaire le Futur à Genève : nous sommes UN. C'est là que Christ construit Sa Maison : avec vous Jeunes chevaliers !

Eve et moi vous aimons. SyL 13.09.2014
Chaque pensée pure est acte d'Amour qui éclaire le Futur de Paix.

14.09.2014

L'aide divine : la chance !

« La Chance des hommes : c'est la Victoire des Justes. Elle est confirmée ! » dit Ange Gabriel aujourd'hui.

Chère Jeunesse, chère Eve,
Parlez à vos amis que le Futur est programmé, engagé, qu'il est déjà écrit. Il faut appeler l'Epée divine et ne pas l'oublier dans la journée. Le matin, à midi, et le soir, remerciez l'Ange Michel, dites votre Amour à Christ, venez avec Eve et moi dans le Soleil d'Amour. Restez-y le plus possible. Revenez-y autant que vous voudrez, autant que vous pourrez : c'est là que vous prendrez la force : dans l'Amour de Christ, dans Notre Maison divine et vous resplendirez de Sa Lumière d'Amour, de notre Amour. Et vous traverserez la tempête des humains.

Notre force : c'est la Lumière d'Amour et l'unité dans le Plan divin : tous dans le Soleil du Billat où règnent la Joie de vivre et la Loi d'Amour.
Eve et moi vous aimons. Quand je dessine, vous êtes avec moi, en mon cœur, Jeunes chevaliers des Temps Nouveaux. SyL 14.09.2014

dessin: nous savons que tout notre être est pensée d'Amour, que toute notre Energie est Lumière pour le Futur. Il doit se décider à Genève. Aidons les chevaliers à Genève. Les Epées : c'est vous, jeunes chevaliers, en route sur le Billat !

15.09.2014

Dans le souffle du Soleil

Chère Jeunesse, chère Eve,
Petite histoire d'Amour pour réchauffer les Cœurs
Nous roulons sur de grosses vagues et notre radeau n'a qu'un mât. Sa voile est souffle du Soleil.
Impossible de se pencher, la mer est profonde et insondable. Nos mains ne se quittent pas.
Notre radeau n'a pas de gouvernail et c'est à la force du Cœur que nous avançons.

Nous levons les yeux : le mont Billat et son Soleil d'Amour nous montre le chemin des étoiles, du futur. Eh mes amis, ma pensée a fait changer de cap notre radeau !
Perdu dans l'immensité de la mer, le Soleil du Billat vient chauffer nos épaules.

Oui, nous sommes sûrs, c'est certain, le Futur s'écrit avec tous les Êtres divins de la Terre et du Ciel.
Nous nous tenons par la main, toutes mouillées du sel, toutes chargées d'Amour et demandons à la Vie divine de nous guider jusqu'à la Terre Nouvelle.

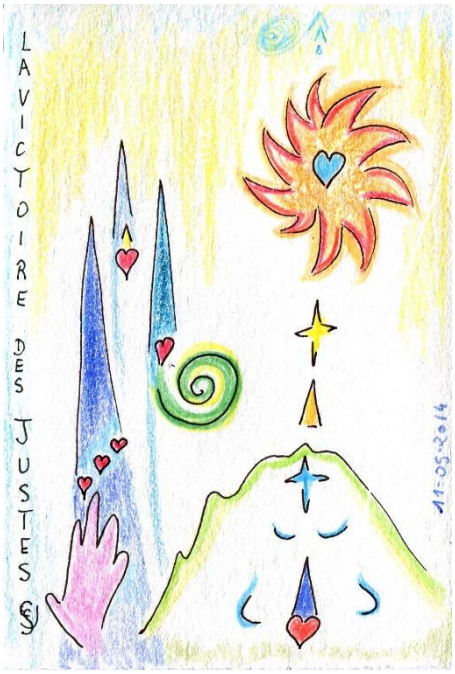

Nous signons sur la voile de Soleil notre obéissance à la Loi divine, la Loi d'Amour. Alors l'Epée divine descend en nos mains et nous sentons l'armure d'Amour du Christ nous envelopper de Sa Force divine.

La Joie étincelle en nos Cœurs, nous les Jeunes chevaliers des Temps Nouveaux, nous nous savons aimés et guidés jusqu'à la Terre de Paix.
Notre Gratitude est Joie divine !

La houle peut bien se lever. Nous sommes amarrés au Soleil du Billat, par l'Epée, par notre Foi, par notre Amour divin, nous les graines divines. Demain nous serons arbre d'Amour !
Nos mains d'Amour ne se quittent pas.
Eve et moi vous aimons, SyL 15.09.2014

16.09.2014

Sur le banc

Chère Jeunesse, chère Eve,
Ce soir je suis allée au-dessus du chalet vous écrire. Juste avant, un arc-en-ciel.
L'arc-en-ciel est symbole et réalité : il nous dit les couleurs de la vie et le lien terre-ciel.
Il nous invite à nous unir dans la Beauté de la Nature.

Dans la ville, trouver une aire de paix, un banc, un parc où s'assoir et laisser la pensée se poser et s'unir, respirer d'Amour.

Sur le banc, je m'unis à l'arc-en-ciel qui m'élève jusqu'au Billat.
Sur le banc, j'entends les voix autour, et moi, mon Cœur est Rayonnant encordé au Billat par mon arc-en-ciel d'Amour.

Sur le banc, je respire et je sais que mon regard est relié à mon Cœur sur le Billat.
Sur le banc, je suis là et là-haut, je suis enfant divin et mon Cœur bondit d'Amour pour les Anges, la Nature, le Déva présent, le Déva de Guérison.
Sur le banc, je les remercie tous les Gardiens de la Vie pour qu'ils hâtent le Renouveau du printemps sur Terre.

Sur le banc, j'embrasse dans mon Cœur infini tous ceux que j'aime.
Depuis une volute de Soleil, je rayonne du Billat sur la Terre, sur le futur de la Terre.
Oh oui, je suis heureuse, je suis heureux dans la maison divine !
Sur le banc, elle est si proche de moi, si présente !
Oh oui, je suis l'enfant chevalier des Temps Nouveaux.
Rien ne m'est interdit, de l'arc-en-ciel au Billat, ma Respiration est Soleil d'Amour.
Eve et moi vous aimons. SyL, 16.09.2014
dessin : en pensant au mot d'hier. Et photo de LM

17.09.2014

Mes pensées sont ailes d'oiseau

Chère Jeunesse, chère Eve,
Ce matin devant la maison des oiseaux
Frôlement d'ailes au matin, le bonjour des oiseaux, l'harmonie de la vie en nos Cœurs dans le Cœur du Soleil.
C'est la vie, la vraie, celle que la Terre espère et attend de nous les Jeunes chevaliers des Temps Nouveaux.

Dans le Cœur du Soleil, je pose mes pensées, mes espoirs, mon Amour.
Je suis en paix. Je vis l'unité des chevaliers dès que je pense à Christ, à mes amis, à la Terre.
Je suis aile d'oiseau dans le Soleil d'Amour.
Je suis le chevalier à l'âme immortelle.
Mes amis ne me quittent pas dans le Soleil du Billat.

Christ, les Maîtres, les Anges, les Dévas de Guérison, les Gardiens de la Vie sont tous avec Nous pour que le Futur soit.
Mes pensées sont ailes d'oiseau dans le Soleil d'Amour.

Eve et moi vous aimons, SyL, 17.09.2014
dessin 2: nous sommes en préparation de Nouvelle Lune de la Balance : LA JUSTICE DIVINE

18.09.2014

Le 18.09.2014 : à l'ONU Genève

Chère Jeunesse, chère Eve,
L'espoir est là. Nous allons à l'ONU Genève aujourd'hui pour parler de la Loi Juste, du Gouvernement divin de la Terre et encourager par notre Présence, toutes les personnes rassemblées autour de nous.

Nous venons emplis d'Amour et ouvrir la Porte au Futur de Paix, maintenant !

Voici la parole de Christ à l'aube :
« Sois radieuse. Tu viens donner l'Energie d'Amour. Tu parleras de la Loi d'Unité et n'entre dans aucun détail. Tu ne te prononces sur aucun sujet. Tu annonces la voie. Je M'exprimerai suivant le contexte. Il faut que Nous soyons entendus. »

Je vous donnerai des nouvelles de notre rendez-vous.
Eve et moi vous aimons, SyL

Nous sommes unis sur le Billat dans le Cœur de Christ : la Maison divine.

19.09.2014

2ième jour à L'ONU Genève

Chère Jeunesse, chère Eve,
Les Pourparlers de Paix
Nous revenons de notre deuxième jour à l'ONU Genève et avions pris beaucoup de documents dont le dernier message sur le futur celui qui parle d'Education à l'Unité, que j'ai écrit ce matin avec M St Germain pour l'ONU de New York qui nous invitait. Et bien sûr, nous n'avons pas prévu de nous déplacer ailleurs qu'à Genève.

Nous avions aussi « la Charte de l'âme » qui est la Charte de l'homme des Nations Unies, un plan plus haut : celui de la vie de l'âme reconnue : la vie de Paix et d'Harmonie.

Nous sommes allés aux Pourparlers pour la Paix et oh surprise, nous n'avons pas pu parler du tout. Il n'y avait pas de temps libre pour poser

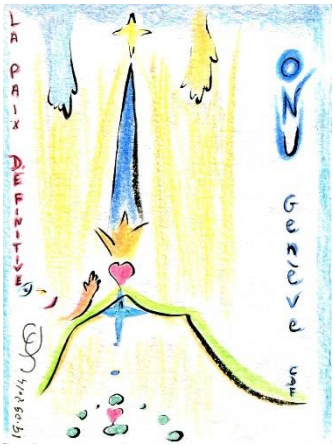

une question ou donner l'espoir au Monde. Comme si le monde des ONG avait besoin de distraction alors que le monde souffre et a peur. LM, fils de Lucifer, était toujours avec moi, et nous n'avons parlé longuement qu'à une personne, avant les témoignages de "guerre et de paix".

A l'heure des petits fours, nous sommes partis. Peut-on parler sérieusement et lire des documents en mangeant des gâteaux ?
Et où étaient les hommes politiques ?

Ce soir je vais m'expliquer sur ce qui se passe à Genève, ce qui doit être fait : la Loi Juste, la Vérité dite à tous, l'effort d'unité avec tous pour construire la Paix. Bien sûr lorsque qu'on dit la vérité, il ne faut pas être timide.

Je suis aidée par les messages de Christ, Jésus et Maître St Germain qui me conseillent tous les jours, comme nous disons à l'ONU que nous les conseillerons.

Ma famille divine est ma Source,
Entrons, Jeunes chevaliers à l'Epée, dans la Source : la Maison divine, le Cœur de Christ.

Eve et moi vous aimons, SyL
Vous pouvez aller sur le site adulte clefsdufutur-france-afrique.fr pour lire les écrits sur l'ONU et les actualités ou le blog.

20.09.2014

Respiration du Cœur

Bonjour Jeunes Chevaliers,
Nous changeons de vie, de société, de modèle de vie et autour de nous, peu, presque personne n'est prêt à se lancer dans le Nouveau. Pourquoi ?

L'école a endormi, interdit à l'âme de s'exprimer. Tous dans le même moule. La vie quotidienne est une forêt de ronces qu'il faut dégager et qui occupe le cerveau.
Les gadgets sont faits pour endormir l'esprit.
Que reste-t-il à l'enfant pour se connaître, se comprendre et vivre en jeune fort et épanoui ?

En fait, le monde est poussé à changer. « Qu'il le veuille ou non » dit Christ !

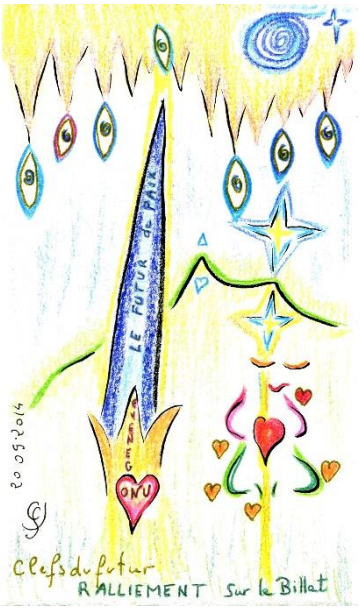

Et ce sont les âmes fortes, les Cœurs solides en Amour qui sont les Justes et qui vont aider au Nouveau. Je vous parle parce que parmi vous, Jeunes chevaliers, les bons et les Justes se préparent à vivre le Nouveau : à vivre avec et par leur Cœur divin : leur âme qui est le centre de décision.

Christ et les Maîtres ont donné Leurs conseils et écrit le Plan : c'est l'unité sur le Billat, c'est l'Epée levée sur le monde dès le réveil jusqu'au coucher, c'est la lumière du Cœur qui est AUBE SUR LE MONDE.

Courage, Amour, Unité, nous sommes unis sur le Billat et éclairons le Futur Juste qui doit s'écrire, c'est une exigence à l'ONU Genève. Pas de désespoir, mais l'acte de Rayonner, de Respirer et Rayonner pour être Lumière d'Amour !
Eve et moi vous aimons, SyL

Note : hier avec LM à l'ONU, au moment où nous nous levions pour partir, deux moines Bouddhistes Birmans ou Laotiens nous ont salués. Ont-ils vu l'aura d'Amour nourri de l'adombrement ? Purification et Energie de Christ sur la salle. L'Epée levée au-dessus dans ma respiration d'Amour.
LM en était heureux et m'en a fait part. J'appelle cela : un Signe de Reconnaissance. Joie dans le silence du Cœur.
Demain je vous parlerai du message dans les sculptures de l'ONU.

21.09.2014

Quand on entre à l'ONU Genève

Chère Jeunesse, chère Eve,
De notre visite à L'ONU
Christ veut que les hommes changent. Il envoie ses messagers SL et LM représentant Christ et Lucifer : Le Seigneur d'Amour et le Seigneur de la Terre provoquer et réveiller les consciences. C'est aussi un signal pour les Justes.

Ce ne peut être facile et bien accueilli par tous. A l'ONU il y a de bonnes, très bonnes personnes dévouées au Futur Juste et aussi des personnes qui ne lâcheront pas leur place et leurs habitudes par peur et parce qu'elles se sont faites piéger

dans le système de la corruption. Il y a comme partout des faibles, et des forts en Amour : les chevaliers.
Les messages sont souvent provocateurs pour que les hommes bougent et prévoient le futur.

Il y a une grande distance entre ce qui est à faire de Juste et de Bien et ce que les hommes font. Mais le monde est obligé d'aller dans la bonne direction. C'est le combat d'aujourd'hui.

Quand on entre à l'ONU de Genève, il y a deux grands Anges Femme et Homme qui nous accueillent, allongés sur les marches, qui nous montrent la voie de l'Amour et de l'Harmonie.

Et un peu plus loin la statue de Gandhi : l'homme sage, exemple pour tous, qui a conduit son Peuple à l'Indépendance par une grande marche de la Paix, sans jamais se battre avec des armes.

A L'ONU, cet environnement de paroles et de Beauté est un solide encouragement pour vous Jeunes Chevaliers qui savez que le divin laisse « sa marque », sa signature partout où il veut être entendu.

Ouvrez les yeux, les yeux du Cœur et vous reconnaîtrez la Main divine dans les plus belles sculptures ou peintures, comme vous la percevez dans la Beauté de la Nature.

Chaque jour : une image de Beauté pour nourrir votre âme et vous unir dans la Pensée d'Amour dans le Soleil du Billat.
Eve et moi vous aimons, SyL 21.09.2014

22.09.2014

Une journée au Col

Chers chevaliers des Temps Nouveaux
Avant 5 h, Frimousse me réveille en sautant sur le lit et miaulant.
Les Energies de Christ m'ont peu laissé dormir, au plus 4 h.
J'ai une pensée d'Amour pour Prince le Déva du Col du Feu et

Georges le Seigneur des Gardien de la Vie. Je vais m'assoir face au mont Billat et LM vient m'offrir un café.
Je m'unis dans la Joie aux Maitres, à Christ et aux Seigneurs jusqu'à Sirius.

Puis je poursuis vers le Soleil Mulcifer. Ainsi je relie les toutes les Energies et l'aide divine dans le Plan.
J'écris les pensées de l'aube. Et c'est là aussi que je prends parfois une photo du Billat, LM aussi déjà à l'ordinateur.
Puis je vais voir les informations sur le Net et prends le message politique de MSt Germain.
Les Anges me donnent leurs messages. Mais c'est toujours moi qui demande, pour tous.

C'est à moi à être toujours volontaire et emplie d'Amour.
Sans volonté, nous ne pouvons aider Christ, nous ne pouvons rien faire, ni pour le futur ni pour nous-mêmes.
Puis je dessine l'Epée « tous les jours ! »demande Ange Michel.
Je devrais vous écrire dès le matin, mais mon emploi du temps est toujours en retard de 2 h.

Je vais aux messages du midi qui sont très brefs depuis quelques semaines et retrouve un temps d'Amour profond et joyeux avec tous « sur le Billat » avec vous aussi.

Puis LM m'appelle pour déjeuner. Parfois je ne prends pas de petit-déjeuner, j'oublie et je n'ai pas le temps. Et je ne m'assieds par pour un instant. J'aimerais finir ce qui est prévu mais l'harmonie au Col passe par honorer le plat du cuisinier !
Ensuite je prends un café et fais moi-même la vaisselle. C'est le moment de parler avec LM qui prend son deuxième café.

Je reviens aux écrits à taper et avance. Selon l'heure, je prends une heure ou+ le repos nécessaire pour que les Energies de Christ puissent entrer en moi dans la détente du corps. Je sors parfois un peu KO tant c'est vibration de toutes mes cellules. Puis le prends un thé, un fruit pour me rééquilibrer et je reprends mes écrits du jour.

Je relie aussi les écrits de LM, pour unir nos Energies dans le Plan.
Je sors pour la méditation du soir et filant dans l'alpage au-dessus du chalet.
Pas le temps de partir 2 h.
Il m'arrive de faire une marche avec LM le samedi matin, ou je vais méditer à Hermone quand je ne suis pas sortie depuis 3 j.

Le soir si je ne regarde pas l'heure, c'est à minuit que je termine. Mais je sens que les Energies de Christ seront alors concentrées pour rattraper le temps. Ce n'est pas à faire. Là je ne dors plus et suis courbaturée.

Mais c'est l'unité totale avec Christ qui est ma Joie.
Pour vous jeunes chevaliers des Temps Nouveaux.
Eve et moi vous aimons. Quand je nomme Eve, c'est vous aussi que je nourris d'Amour.
La Paix en moi est Respiration d'Amour sur le Billat et je vis avec, devant et sur le Billat tout le jour. Tout est fait pour que l'Energie de Christ doit toujours là : dans le Soleil d'Amour. Joie !

Ps : Frimousse est toujours avec moi.
dessin 3 : Nouvelle Lune : unité Volonté de Sanat Kumara et Amour de Christ : la pensée divine est Ordre divin pour le futur Juste.

23.09.2014

Montrons le Plan

Chère Jeunesse, chère Eve,
De MStGermain ce midi : "Oui, la Jeunesse est la Génération sacrifiée, qui assiste au pire, qui est formatée à la matière, à qui on a coupé les ailes. C'est criminel de la laisser sans espoir, de cacher l'espoir, de ne pas transmettre l'espoir que Nous donnons concrètement à l'humanité.
Voilà pourquoi il est temps que cela cesse."

Beaucoup parmi vous, ont des amis qui ont peur du futur, parce qu'ils ne savent pas. Le monde les a rendus sourds et aveugles au divin, les coupant de leur lien divin. Vous, Jeunes chevaliers, vous êtes plus forts parce que votre

Cœur vit dans l'Amour du Christ et que vous lisez tous les jours les messages de réconfort que je vous écris.

Je vous mets dans mon Cœur et vous illumine dans le Soleil d'Amour.

Dites-leur que le Plan divin se réalise et que tout est prévu pour le Futur de la Terre, que nous sommes dans le pire, mais que le soleil va à nouveau briller.
Dites-leur que le Plan de Justice divine passe par le départ de la Terre de tous les monstres faiseurs de guerre.
Dites-le à vos amis que la porte de la Jeunesse, c'est Eve et qu'en pensant à elle, vous êtes tous dans la Maison divine.

Je vous aime tant ! Christ et Jésus vous aiment tant !
Rendez-vous sur le Billat ! A L'Epée levée !
SyL, 23.09.2014
Dessin 2 : la Nouvelle Lune : Unité de la Volonté R1 (en rouge) avec l'Amour de Christ en bleu.

24.09.2014

Ceux qui portent la parole Juste

Chers Chevaliers des Temps Nouveaux,
Il y a sur la Terre ceux qui portent la parole Juste.

Nous les aimons, nous voulons leur ressembler. Nous voulons les aider.
Il y a ceux sur la Terre qui font souffrir le monde. Nous voulons qu'ils s'arrêtent. Nous voulons les empêcher de faire du mal à la Terre et à l'humanité.
Il y a sur la Terre ceux qui ne peuvent rien faire parce qu'ils sont trop faibles d'esprit.

Et aujourd'hui, le grand bouleversement arrive pour que les chevaliers puissent sauver la Terre, pour que la Vie Juste soit réellement vécue.

Dans le Grand Bouleversement, les âmes comme des joyaux vont rester sur la Terre et les monstres vont tomber dans le néant.

C'est la grande leçon du monde qui donne raison aux Justes et les propulse dans le Nouveau.
N'ayez pas peur de la folie des hommes. Restez unis avec Eve sur le Billat, dans le Cœur de Christ, dans notre maison divine où je vous nourris d'Amour.

C'est notre force, notre Joie et notre Maison du futur.
Ce qui arrive est dans le Plan divin. Mais ce sont les hommes monstres qui sont responsables de la souffrance, pas les Homme divins !

Il faut rétablir l'équilibre et sauver la Terre et l'humanité. La Nouvelle Lune l'affirme aujourd'hui.
Les bons et les Justes vaincront et les monstres disparaîtront.

Ce sont nos pensées « dans le Futur Juste » qui obéissent à la Loi d'Amour infini. Christ en est le grand Gouverneur pour les hommes et les Anges.
Nous allons au But : la Planète des Chevaliers : la vie Juste des enfants, des hommes et femmes chevaliers.
Epée – Unité – Cœur divin ! Eve et moi vous aimons, SyL
<u>dessin</u> : aujourd'hui : NL de la Balance : le Futur Juste sera !

25.09.2014

Un pont d'Amour

Bonjour chers jeunes chevaliers des Temps Nouveaux,
J'ai tracé un pont d'Amour jusqu'au Soleil du Billat. De là où je médite au Soleil : il n'y a qu'un pas, un pont, un souffle, un mot d'Amour. Par la pensée tout est possible.

Par la pureté je suis dans le Cœur du Christ, dans la maison divine avec tous, avec Eve, avec vous, jeunes chevaliers.
Faites comme moi, ne vous rebellez pas de ce que vous ne pouvez changer. Lorsqu'on en veut au monde entier, la colère grille notre cœur et nous ne sommes plus joyeux dans la maison divine.

La force du jeune chevalier est de rester maître de lui-même et d'économiser ses forces.
Sa force : c'est l'Epée et sa Joie de venir nous retrouver 10 fois 100 fois par jour, tout le temps : dans l'Energie d'Amour qui éclaire le Soleil du Billat.

10, 100 fois par jour je pense à Eve, je pense à vous. C'est votre force.
Restons unis ! La Lumière du Cœur est la Porte du Futur.
Eve et moi vous aimons, SyL

De ne rien attendre pour moi-même, de ne pas remettre en question les petites histoires de la vie : je suis libre en mon Cœur, en ma pensée pour Rayonner sur le monde, pour appeler l'Epée et être Lumière dans la maison divine sur le Billat.

26.09.2014

Le Plan de Paix à L'ONU

Chers jeunes chevaliers,
Nous ne pouvons vivre sans Amour : le plus beau qui soit : l'Amour divin, l'Amour des Anges, de la Vie divine qui nous entoure, de Christ qui contient en Lui seul la Puissance infinie d'Amour pour l'humanité.

Le Cœur du Jeune Chevalier est mis à rude épreuve dans ce monde qui doit changer et je vous écris tous les jours pour vous aider à garder courage, vous dire avec mes mots et mes dessins comme Christ vous aime.

L'ESPOIR est là. L'ONU de Genève est prévenue. C'est la maison du Futur de Paix et nous les aiderons à écrire la Paix Juste. Nous y sommes allés avant la Nouvelle Lune et c'est important pour les actes à venir. La Volonté de Sanat Kumara et l'Amour de Christ sont si grands que rien ne retiendra le Plan de Paix.

C'est la peur des hommes qui retient le Plan de Paix, mais pas pour longtemps.

C'est votre Cœur quand vous pensez à Jésus, à Christ dans la maison divine qui vous donne

force et vous console. Prenez l'Epée pour bondir sur le Billat et Eve et moi sommes là, à vous ouvrir nos bras.
Savez-vous que ma plus grande Joie et consolation c'est d'être moi aussi dans les bras de Christ et de respirer d'Amour avec vous ?
Eve et moi vous aimons, SyL

27.09.2014

L'espoir est porte de lumière !

Chère Jeunesse, Jeunes Chevaliers,
L'exemple que donnent les adultes à la Jeunesse est une catastrophe !
Sur quel exemple allez-vous construire le futur ?

Les hommes se réveillent et voient le piège tendu devant eux depuis des siècles. C'est bien simple, quand les enfants de Jésus ont été nommés pour gouverner ce qui ne s'appelait pas encore l'Europe, mais allait le devenir, la lutte du bien et du mal était déjà active.

Aujourd'hui, les femmes et les hommes bons voient avec horreur à quel point ils ont été piégés dans le mensonge. Même l'éducation est un piège pour la Jeunesse et vos parents et parents de vos parents ont eux aussi été soumis à la même éducation : en étouffant la parole de l'âme dès l'enfance.

Alors, le jeune qui ne sait pas qu'il a un trésor en lui va tomber dans le désespoir et n'aura pas la force d'appeler l'Epée de l'Ange Michel ou Epée d'Indra ou encore le Feu de Jupiter, que moi j'appelle l'Epée divine.

Toutes les époques (ou civilisations) ont parlé de l'aide divine, parce qu'il arrive toujours un moment où le pire est là et que « Dieu » se manifeste.
Christ et Jésus nous ont préparés à cette fin de civilisation. Et c'est tant mieux qu'Ils soient là pour nous aider !
Enfin, la Justice sera obligatoire, la Nouvelle Education à la Paix

et à l'Unité sera pour tous et partout, et plus personne ne pourra mentir ni trahir !

C'est tous ensemble que nous devons construire le Futur Juste.
La Justice divine sera impitoyable pour les monstres.
N'ayez pas peur du Futur. Il appartient aux Justes.

Notre plus grande force qui est aussi notre Joie : c'est lancer notre pensée du Cœur dans le Soleil du Billat : notre maison à tous.
En dessous, les hommes devront régler les problèmes du monde. Nous, nous savons que l'Amour de Christ est plus grand que tout.
L'espoir est porte de lumière !
Je vous aime et Eve est avec vous, SyL

C'est le moment d'aller lire et relire les Livre de M Jésus "Le Futur par l'Amour" et "Education Nouvelle " : voir à l'onglet "Livres", ici tout est donné par Amour !

28.09.2014

Quand je respire

Chers Jeunes Chevaliers des Temps Nouveaux,
Je ferme les yeux, je respire d'Amour, je suis sur le Billat qui est là devant moi. Rien ne retient ma pensée du Cœur. Et dans ma respiration il y a : ma Gratitude pour tous les Êtres Divins Anges, Dévas et Gardiens de la Vie, Christ, Jésus et les Maîtres. Je sais que le Soleil d'Amour est comme un grand Feu qu'il faut toujours nourrir : chaque respiration est souffle de Lumière dans la forge. Chaque respiration est flot d'Amour et de Lumière en tous ceux que nous nommons, auxquels nous pensons. Il n'y a pas de limite à l'Energie d'Amour. Elle va où nous voulons qu'elle aille : Guérir le monde, Réparer la Terre. Je sais aussi que chaque respiration d'Amour est lien divin, main tendue, unité avec tous. Je suis bien, je suis heureuse dans la respiration d'Amour : la Jeunesse du monde boit à la Source de Vie : l'Amour de la Mère divine, l'Amour pour tous, L'Amour du Christ en chaque Cœur d'enfant chevalier.

Mes yeux se lèvent sur le Billat et mon cœur se gonfle d'Amour. Je vois dans les bras du Soleil : les Jeunes chevaliers lever l'Epée de Lumière sur le monde.
SyL, 28.09.2014

29.09.2014

La Lumière du Cœur

Bonjour Jeune chevalier des Temps Nouveaux !

Vois-tu ce point de Lumière ?

C'est le centre du Soleil du Billat, là où toutes nos pensées, nos âmes, nos Cœurs divins se retrouvent. C'est là aussi que je pense à toi, que j'illumine le monde, la Terre, les Seigneurs et les Anges, les Dévas de Guérison et les Gardiens de la Vie.

Si nous ne sommes pas tous les jours à nous retrouver en pensée, en marque du Cœur, dans le secret de notre Joie divine, qui le fera ?

Qu'on soit enfant ou adulte, tous, nous sommes utiles au Plan.

Pas un fil de Lumière du Cœur oublié dans les poches.

Chaque instant doit être dans l'Amour et la Gratitude pour TOUS CEUX qui nous aident : les Êtres Divins, de la Terre à l'Infini.

Je monte dans le bus, je pense au Billat. Je m'assieds sur un banc, j'envoie ma pensée d'Amour, je grimpe le chemin de la maison : je remercie mes Anges et leur demande de m'aider à illuminer la pensée du monde.

Moi aussi je pense au Futur et je sais que la Chance est à l'ONU Genève.

Je respire d'Amour, je souris au monde, je sais que le Futur Juste s'écrit.

Je sais aussi que cela ne peut se faire sans dégât. J'accepte ce qui arrive et viens prendre réconfort, force et Joie avec tous, sur le Billat, la maison divine, là où Christ est aujourd'hui.

De là, je donne mon Amour à tous et je sais que chaque souffle de mon Amour, mes Anges le donneront grandi pour le Futur de Paix.

Alors, tout se résout, mes petites histoires de la vie et l'harmonie à la maison.

J'entre en Paix avec tous et rayonne.

Je ne dis rien, mais mon sourire a le parfum du Soleil du Billat. SyL et Eve, avec vous, SyL

30.09.2014

Avec les Anges, avec nous

Chers Chevaliers des Temps Nouveaux,

Aujourd'hui pour que la Paix soit : c'est « le combat de la Lumière sur l'ombre » et l'aide divine est donnée aux Bons et aux Justes, aux Jeunes chevaliers. L'aide c'est la Lumière dans le Plan divin, la Lumière qui est Amour brûlant l'ombre sur la Terre.

Chaque jour les Anges nous encouragent de leur Amour et sont les grands acteurs : ils sont les haut-parleurs de notre Amour, ils le grandissent en Lumière quand nous émettons une pensée du Cœur, une intention Juste, une pensée d'Amour pour eux, pour Christ, pour le Dieu de tous. Les Anges sont là près de nous. Quand nous appelons ils répondent toujours.

Alors chers Jeunes Chevaliers, mettez tout votre Cœur, toute votre force dans le futur Juste : levez l'Epée de Lumière appelez les Anges et Christ pour illuminer le Futur Sage Beau et Juste. Eve est la porte, je vous unis en mon Cœur, tous dans la maison divine ! Notre lieu de Lumière joyeuse, SyL, 30.09.2014

Il y a un temps pour chaque chose, et nous ne devons pas arrêter d'éclairer la Terre. Faisons confiance au Plan divin et Respirons d'Amour dans le Soleil du Billat.

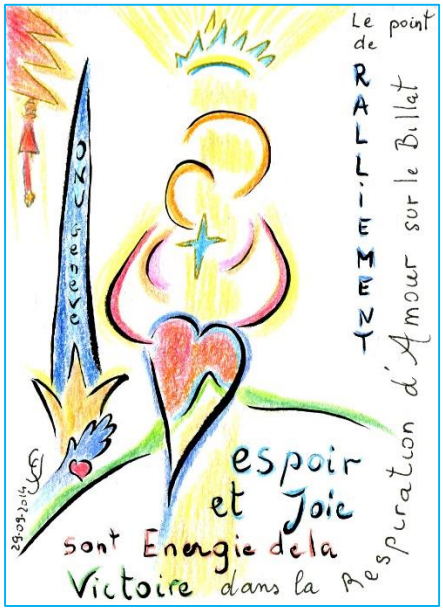

Ecrits et dessins de SyL, à partager avec tous

Dans l'Amour Infini

Fin